南華日報

本報創刊於民國十九年二月一日

第二八二五號

今日出紙一大張

零售每份壹仙

集孫中山先生字

SOUTH CHINA DAILY NEWS
(NAM WAH JIH PAO)
RADIO & CABLE ADDRESS "SWENONIS"
49, HOLLYWOOD ROAD
HONG KONG

P. O. BOX 369

督印 鄺修湛

館址 香港荷里活道四十九號
電話 式五六一二
電報掛號 有線電五四七八 無線電九八五零
郵局信箱 第三六九號
△報費價目▽
本港一每月叁毫 全年叁元六
國內一每月陸毫 全年七元
外埠一每月九毫 全年拾元
郵費在內港幣計

◁中國圖書印刷公司承印▷

香港政府特准掛號新聞紙類第一三六號

每日出紙壹大張每份壹仙

社論

日本國內的革命氣氳

流沙

日本國內革命將于何時爆發，這很難說。不過革命的行程已在開始，則已有若干資料可以証明。

日本的社會機構和帝俄相似，那就是一般產業配置的失調，資本主義成份與封建成份的糾纏。這兩三年來軍需工業的急進，損害了和平工業的健康，在這意味上，封建的成份在經濟上因其與更破產的農村相結合，在政治上因其與強力的官僚主義相結合，而成爲更不可忍受。和平工業資本家爲掙扎其自身的生存，對強力政治作了幾次鬥爭，戰前他們在議會裡是失敗了，在戰爭初起時因被愛國主義所蓋沒，而更銷歇，但到了最近，他們和人民陣線的活動又暗中發生了關係。

日本的小資產階級在這裏也經過了幾次移動。在戰前，由於軍部在政治上逐漸取得優勢，吸引了他們，而且他們幻想在軍需工業的擴大中，替自己創造出一些地位，因爲日本軍需工業的構成，小經營佔有很大的數量。這批家庭手工業者，以及其他各式各樣的小經營者，以前他們是替紡織業之類的和平工業服務的。但從一九三六年年底起日本的這類和平工業在國際市場上已開始發生停滯，於是這批小經營者改變方向，投奔于軍需工業，以爲在這裏可以找[illegible]社大黨的幹部，而且是政友會與民政黨的下級徒衆，他們的轉向，使自由資產階級在那幾次議會鬥爭裏遭受了嚴重的失敗。對日戰事發生，他們又是最熱烈的愛國主義者。但是隨着戰爭的延長，由於一般資本的緊縮，以及金屬工業部門勞動者的不足，使這批小經營者陷於不利的地位，逐漸失去其成爲企業單位的資格，而降爲對大軍火工業的勞力出賣者。在形式上他們雖然保持着工場，事實上他們只能得到等於工資或者還低於工資的收入。他們之中有許多是採取師傅與學徒制，須要負担工作人員的食宿之類，因此，物價的提高，使企業主成了無利可圖。而且，在軍需工業的力求生產合理化，卽力求生產費用的節約及嚴格的統制的步調中，這批小經營者的待遇，遂無異於計件給資的工人待遇。他們開始感到不滿。他們和那批至今依然附着于和平工業的小經營者一同，幻想過去的繁榮時代，而且生長了對于現狀的反抗。因爲日本的無產階級運動現在還沒有力量吸收他們，他們大部份傾向到了自由資產階級這一邊。不過後者也沒有力量領導他們，除了和他們保持着某種關係。因此，他們的人民陣綫活動，不能有什麼精采。但卽此可見這批小資產階級和原有的聯繫已經解體，而陷於不知所從的境地中。現在就是需要有一個準確的有力的領導，把他們動員起來。

日本的工人運動一年來有了顯著的變動。戰前繼續擴大的工潮，戰事爆發後突然減少。這有三種原因：一，戰時愛國主義的流行；二，原有的工人出征，新來的工人缺乏鬥爭的經驗；三，戰時對工人運動的嚴厲壓迫。但從本年一月起，工潮又開始上昇，至三月止，已經接近去年七月的水準。

今年上半年起參加罷工的產業工人，機械五金工人佔第一位，運輸工人佔第二位，紡織工人佔第三位，化學工人佔第四位。如果按照比例來說，則化學工人的參加罷工是和機械五金工人佔同等地位的。

俄國一九〇五年革命最急進的是五金工人，因爲五金工人在當時剛好不久由西伯利亞鐵道的建築而興起，他們需要以鬥爭來確立自己的地位，不過他們的這種鬥爭是限于經濟性質的爲多。現在日本的情形也和這相同，軍需工業的擴大給予日本的五金及化學工人以興起的機會。他們現在的鬥爭也是限於經濟性質的，卽要求增加工銀及減低工時。運輸工人的罷工一部份是因爲業務不振，一部份却因戰時的軍火運輸而加强了他們的地位。紡織工人最差，他們的罷工不像五金化學工人那樣有積極的意義，而只是消極的對業務不振作掙扎而已。如果日本的工人運動此後還有一個較長的時期停留於經濟鬥爭，那末紡織工人是不可能站在前線的。只有發展到一個廣大的深入的政治鬥爭的階段，紡織工人纔能在工人運動中成爲中堅。俄國一九一七年的情形就是這樣。然而日本的工人運動現在還沒有走上政治鬥爭的道路。

日本國內的這三個階級，卽自由資產階級，小資產階級，與無產階級，將取得何種關係，將有何種行動上的展開呢？現在還很難說。不過我們可以指出，這次日本的情形不同于一九〇五年的俄國。一九〇五年俄國資產階級的革命泉源並未耗竭，所以能和無產階級携手走到半途，這在當時打開革命的局面，是一個重要的因素。然而日本資產階級的革命泉源早就耗竭了。他們已經到了不能維持憲法的地步，更談不到什麼革命的創造力量。在第三國際領導下的日本左翼運動，實際上乃是日本自由資產階級運動的沉澱物，這幾年來政府對于左翼的壓迫，解散與逮捕，實際上乃是對于自由資產階級的最後打擊，然而自由資產階級對此完全沒有抗議的力量。從這一點來說，日本現在要像一九〇五年的俄國那樣以自由資產階級的反抗來揭起革命的序幕，是不可能的。最嚴格地說，日本的自由資產階級早已失去其獨立的存在，現在只能以和平工業來代表這一邊的傾向，而在和軍需工業的鬥爭中，他們依然是儒怯而微弱的。

現在日本的情形也和一九一七年前夕的俄國有所不同。當時俄國有過一九〇五年的革命經驗，而且保有一個革命的政黨傳統。日本卻沒有。俄國二月革命的政權雖被資產階級搶去，然而二月革命的序幕卻是由工人揭開，並不期待資產階級參加，而逕自發動的。日本的工人在其主觀的鬥爭經驗上，現在顯然沒有具備這種條件。

不過日本的情形也和意大利不同。意阿戰爭沒有點燃意大利的革命，中日戰爭對日本就沒有這樣安全。這有兩個原因：一，中日戰爭的規模比意阿戰爭更大，也比意阿戰爭更延長，因而它給予日本的影響要更嚴重；二，日本工人運動的歷史雖然貧乏，然而還沒有像意大利工人運動所遭受過的那樣徹底的摧殘。它的興起要比較容易。而且意大利法西斯對小資產階級的麻醉工作，要比日本政府做得更好，更有把握，因此日本比意大利更容易引起國內的一般騷動。

我們可以說日本的革命進度比不上一九零五年或一九一七年的俄國，但是它要比意大利更富于爆發性。

雖然如此，日本的革命的客觀條件仍然有比一九一七年的俄國更早熟之點。俄國參加歐戰到了第三年，國內纔發生了不穩的情勢，那原因就在于同盟國尤其是英法的援助和了俄國的戰時恐慌。日本現在就沒有這個方便。德意現在在能力上不能幫助日本，英美又在經濟方面限制日本，還使日本的戰時恐慌較之那時候的俄國到來得更快，更無法延緩。最近日本金準備的輸出，勢必引起日本產業界全面的震動，而外交局面的無法打開，統治者的自信心亦在開始消失，□□□今年上半年已有過一次內閣改組，但那時候的形勢還比較好。而從那次內閣改組以來，因金準備的輸出及外交形勢的更惡化，結果將會造成現閣的新的震動，而且比較上次內閣改組更廣泛地牽涉到社會的各方面。其時日本的工人運動能否把握這種潮流，並且取得勝利，這要看他們走的路線是否準確，並且是否能夠及時地培養了這種鬥爭力的量。

會考指南

我國科舉時代，就有許許多多的書生，因功名心切，埋頭伏案，勤苦鑽研，或搖頭擺腦地詩云子曰，讀得頭昏十二章。而臨塲時，則已體力疲乏，精神恍惚，對題目發呆，不能構思爲文。結果或繳白卷，或胡扯一篇，以致名落孫山，實甚可憐。

現在會考的辦法，我們雖不能把它與科舉制度一樣來看待，但比之各校各自考試，實覺嚴重得多了。在學生方面，一則爲自己的"Pass"，二則爲學校的『光榮』，就非得將各科讀到滾瓜爛熟不可了。所以『開夜車』是不免的事情。那末，臨塲時的健康問題是很值得注意的，這裡筆者特爲學生諸君介紹三種聖藥，——虎標萬金油，頭痛粉，八卦丹，請各購備若干，帶在身邊，以備萬一，文思不清，或頭痛欲裂時，便可取出一用，包管精神清爽，作答神速，卽不能鰲頭獨占，亦必可以得到"Pass"豈不快哉！

樊仲雲主編

國際週報

第十七期出版

要目

長江兩岸戰事形勢圖

最近美國的對日態度……樊仲雲

紅軍準備打仗麼？……清風譯

張伯倫與捷克及西班牙問題……布雷斯福

法國與遠東問題(續完)……但尼里

抗戰一年給予日本的教訓……白飛

一週大事……金辛

日軍犯潯西

歐洲政局又告緊張

南華日報社出版 黎明書局總發行

每冊零售三分 直接定閱南華日報者隨報附送

本報定戶諸君鑒

國際週報第十七期已出版，凡本報直接定戶，今晨隨報附送。如有遺漏，請向送報人索取，或致電話本報(二五六一二)發行科，俾便查明補送。

文苑實記酒家

滬粵名廚悉心烹飪時菜點心供客嘗試

電話三二〇五九

文咸東街五號卽何東行斜對面

德記利士公司船期

西利士 往汕頭廈門福州 舊曆七月廿四日下午三點開行 (不收福州貨)

海壇 往汕頭廈門福州泉州 舊曆七月廿八日下午四點開行

貴客如欲搭船附貨者請到本公司辦房面議

德記利士公司啓

先施牙膏

品質純潔 氣味清香 久藏不壞 售價廉宜

先施化粧品公司出品 各商店俱有代售

三友經濟鐵床

堅固耐用·價錢經濟

單人彈弓鐵床連藤絲褥舖床被單每張十六元 小孩搖床連藤絲褥床巾每張十六元半

上海三友實業社經理處蘇杭街八十七號大發公司 分銷處灣仔莊士敦道廿六號權恩公司

本報廣州總代理 世界報局

本報局爲服務社會宣傳文化，對於各報精誠推銷四鄉代理，寄運最速定户長期價廉經濟，諸君光顧請到面議担保滿意。

廣州東關元運新街壹拾四號

南華日報美泰電版 九龍區辦事處

地址：英皇子路一四五號

電話：五一零五二號

托售各種舊物

如有各種舊物出售如電雪箱鋼琴打字機無線電收音機衣車等欲得高價及收速效者請電式式壹式陸

海倫行 大道中拾壹號三樓

免費代登中西各報 如售不出時原物退回分文不取

鹿角酒店

房租每點一毫 日租五折 月租面議

中環大馬路門牌一百四十八號 電話二〇五〇五

利安鐘表行

港粵

游泳表

駱駝嘜時表

總行 香港大道中 電話二一六六一

分行 廣州十八甫 電話一五四五五

兩種不同之政策

長期抗戰，爲我國對付□人之政策，蓋使其國力消耗，而自蹈于敗亡也，惟抵抗病魔，則應取速决政策，倘被病魔久侵，則精神物質，兩受損失也，尤其婦女之暗病，更應迅速醫愈，否則貽害自身幸福，更不堪設想矣，但欲求真正，具有婦科常識之醫師，惟有女醫師張家寶，確可稱爲婦科聖手，婦女凡患胎前產後一切暗病，如京病，子瘤病，白，赤，青，黃，黑，五種帶病，胃病，貧血，難孕，發育不全，乳房平墜，等症，一經張醫師診治，可於最速時間，保証根本醫愈，恢復健康，誠婦科中之良醫也

醫務所香港永樂街四十四號二樓電話三〇〇〇八

機器洗衣局

本局自一九零二年創辦至今。已歷三十五載。對于乾洗一層。更精益求精。因配有英國最新式『爽力』乾洗機器全套。舉凡呢絨絲綢。印花綢。人造絲綢等。洗後鮮艷無比。不特能保其原有色彩。並且不縮短。起貨快捷。若有赶船期者。携物到總局一句鐘。便可工作完成。凡我顧客。倘期留意。

總局在旺角廣華道最高烟通爲記電話五七〇三二

分局香港皇后大道中廿二號A電話二一二七九

分局尖沙咀彌敦道廿七號電話五八五四五

解决性的痛苦

老少男女若患暗病蜀帝廿丁毒瘡腎病□醜曲線不美月事不調久不受孕或育孕過多無法避孕抑或月事忽然停閉腹部日隆似孕非孕不知是否有孕及其他暗病隱疾切勿諱疾忌醫最爲痛苦 滬粵駐冊性病專家余鳳智 婦科女醫王德芬王德芳區慧中 對於上述各症均能運用古今醫術及廿年經驗立單包醫限期迅速解决徹底根治不效還洋故病者一經療治後無不讚歎功效之神速與乎醫術之驚人也義務指導迅速受孕及隨意節育避孕善法(歡迎問症函問附郵卽覆)包效通京水郎晚通京

診療院中環電車路一八二號三樓卽新世界戲院對面

癒我胃痛反吐嘔酸(噯)氣

恭頌日光博士

余三年前患胃氣痛病，飯後每覺反吐食物，及嘔酸噯氣，至今日益深重，形體瘦弱，屢醫罔效，近閱報得悉王博士擅醫斯疾，遂往求診，多蒙博士憫恤余貧之，診金減贈診治兼旬幸獲痊癒，愧無以報，特敬數言登報以表謝悃，並告有患胃腸氣痛者知所問津焉，

香港德輔道中一百三十三號祥和銅鐵號店伴陳蘇敬頌

王醫師醫所大道中一百七十六號何東行五樓電話三一六〇六

買正牌按打活打字機

華南總經理 英國愛諾義文具廠 美國大衛先鋒自來水筆

要到華德洋行(貨式齊)(價公平)

請用電話式零叁壹式 卽有完滿答覆

德輔道中二十四號二樓 (卽安樂園對面)

鄱陽湖兩岸劇戰主力側重西岸
犯星子□撲滅過半
□窺德安切斷南潯企圖決難得逞
赤湖兩岸□窺瑞昌馬頭鎮血戰中

（中央社廿二日南昌電）大江南岸□軍被阻于南潯路正面、西犯瑞昌亦未得逞、廿日開始向鄱陽湖東西兩岸進犯、主力側重西岸、已登陸者爲步騎砲混合聯隊、在星子方面被我撲滅過半、現□援續到湖口約二萬人、湖上□小型艦泊于姑塘以南星子以北艤多約廿艘、有窺襲德安切斷南潯路之企圖、沿湖一帶我方駐有重兵、士氣旺盛、利用優勢地形、準備與□血戰、至我主要陣地尤能避免湖上□海軍砲火之威脅、□甚難越雷池一步、

（路透社廿二日漢口電）在九江以西之華軍昨反攻丁家由、已得手、現轉攻望夫山、

（路透社廿二日漢口電）日軍已開始犯鄱陽湖、有一部分日軍在星子附近登陸、華軍極力抵抗、雙方現在激戰中、鞋山附近有日艦二十艘齊發砲轟擊星子、以助步隊進攻、

（路透社廿二日漢口電）長江之日軍似已開始主力攻、據華方消息、日軍昨日侵犯星子、被華軍猛烈反攻、今日鄱陽湖東西兩岸及瑞昌附近已展開劇烈之戰爭、今晨拂曉日軍在瑞昌附近藉飛機砲艦及陸上砲兵之掩護向瑞昌進攻、瑞昌以東六里外亦有戰事、朱莊已被日軍佔據、日軍初由華軍左翼之後方登陸、華軍現據守郭家店、又另有日軍若干、今晨由鄱陽湖向屏風山登陸、屏風山在東岸與星子對峙、

（中央社廿二日瑞昌電）赤湖東岸□已增至三千餘、廿一日午分兩路向我周家壟蜈蚣山陣地猛攻、我軍迎頭痛擊、肉搏數次、雙方傷亡均重、旋□施放催淚性瓦斯、我陣地附近之森林窪地、頓呈深藍色、我官兵中毒者、均頭暈流淚噴嚏欲嘔、同時□砲兵以猛烈火力向我集中轟擊、飛機廿餘架低飛狂炸、我守軍傷亡殆盡、苦戰至下午二時、自動撤至曹家山、阮子山、打滾腦、戴家囊之綫、迄晚□仍猛攻不已、我生力部隊刻正星夜往援、戰局即可穩定、赤湖北岸□我竟日混戰結果、我陣地轉移至大屋何東側郭家山附近、停泊彭家坂江面□艦共十艘、已繼續上駛、此外并有□艇五隻、由港口駛入赤湖、我赤湖沿岸守軍已嚴加戒備、總觀上述情況、□似欲由赤湖北岸沿九瑞公路積極奪我瑞昌、其由赤湖北岸西犯之□、則以武穴對岸之馬頭鎮爲進攻目標、惟該處一帶地形複雜、於我絕對有利、各要點又皆有我重兵扼守、□欲售其詭計、殊非易易、

（中央社廿二日南昌電）南潯路許家墩鳳凰咀中間之□、獲槍十五、擲彈筒五、太陽旗二、

（中央社廿二日　水電）□汽艇十餘艘、昨在孔壟西北十餘里之瀦港窺視、廿日晚被我游擊隊擊潰、□死傷百餘、

豫北沁陽□軍
有向溫縣進犯模樣
永濟南犯□被堵擊傷亡甚重
晉北平魯附近村莊被我克復

（中央社廿二日潼關電）永濟南犯之□經我□□軍教導團在辛店以北堵擊傷亡甚重、旋□增援四五百名、以密集砲火及手溜彈向我陣地猛犯、我李團長率部奮不顧身、勇猛衝擊、迭挫□鋒、至廿二日晨仍在原陣地相持中、韓陽鎮辛店附近各陣地、刻爲我軍固守、

（中央社廿二日洛陽電）沁陽之□分兩股出城、一股八九百名出西門、進佔十三里店、續進至十三里鋪、一股出南門、沙崗鋪進佔大小仝鄉、先頭到般村、有向溫縣進犯模樣、

（中央社廿二日西安電）與集廿一日電、平魯□爲僞軍王英壹部約四五百人、多發生傳染病、每日死亡十餘人、該城附近村莊已被我□部佔領、□歸路被截斷、給養無法補給、現我軍正圍攻中、殘□日內可肅清、

綏東豐鎮
時有遭遇戰

（中央社廿二日西安電）廿一日電　綏東豐鎮一帶、□我時有遭遇戰、前日我□□部由馬拉圖向五福盛移動、經平綏路豐鎮官村車站與僞蒙軍數百遭遇、發生激戰、約四小時、將□擊潰、斃□數十、我亦傷亡十數人、

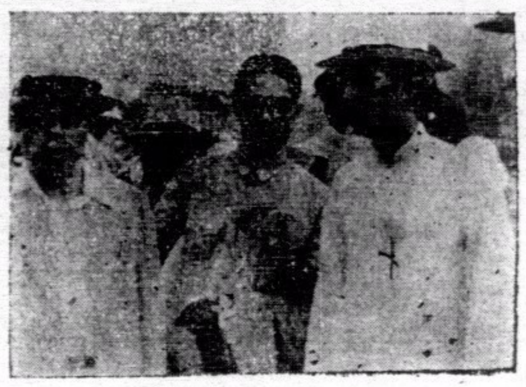

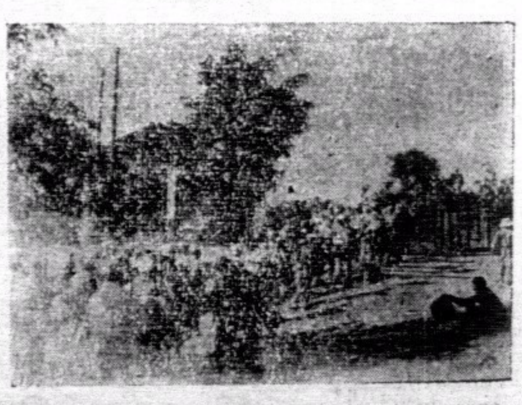

（圖一）中央警官學校畢業式蒞場檢閱之中央要人、（由右至左）㈠內政部長何健、㈡行營主任張羣、㈢汪副總裁、㈣行政院長孔祥熙、有X者爲周氏、（圖二）中央宣傳部長周佛海飛抵渝時與歡迎者出機場情形、（圖三）開赴平漢線之川軍、過新鄭時換車情形、（圖四）□□□□□□□□□□□□□□□□□□□（中央電影場攝）

晉忻縣□
進犯受創

（中央社廿二日西安電）軍息□□□□□□□□□□□□□□□□□□□、忻縣及龍泉莊之□步騎約七八百　十八日分四路向我池上村嘉禾村進攻、激戰至上午十一時、□以死傷過重、向後撤退、我軍尾擊、已進至龍泉莊嘉禾村以南、斃□五十、

江北潛黃一線
入大戰前狀態
合舒□集結桃溪鎮
似有準備西犯企圖

（中央社廿二日　水電）目前□對沿江戰事似以江北爲主眼、蓋在地形上使之如此、惟□近恐兵力不足、故尚不敢貿然進犯、然潛山至黃梅一線、已顯示大戰前積雲欲雨之情狀、因□一部兵力仍集於桃溪鎮、同時□在六安東九十里官亭附近架設浮橋、似有西犯企圖、

□艦冒懸法國國旗
外部請法注意制止

（中央社廿二日重慶電）近來□艦因懾于我國英勇空軍之轟炸、以及沿江砲兵之轟擊、致受重大之損失、常冒掛第三國國旗、藉以朦蔽、如日前有□艦三艘、內有二艘較大、一載飛機八架、一載飛機二架、經由安徽貴池地方上駛、懸掛法國國旗、到達前江口後、始改懸日旗、翌日又有□艦五艘、由大通駛貴池聿坝、被我國軍隊擊傷一艘、又下江口小型日艦二艘、亦被擊中、嗣于上午十一時許、五艘中之二艘□艦、駛至烏沙岸附近、改懸法國國旗、將受傷各艦拖去、茲探悉外交部以□艦一再冒懸法國國旗、藉以避免攻擊、匪特法國成蓄意侵略第三國權利之非法行爲、且益滋重大之誤會、業經提請法方注意、轉行交涉制止云、

昨□機窺伺湘鄂
在株州投彈多枚

（中央社廿二日株州電）廿二日上午十時□機十八架、由贛繞道長沙襲株、在附近董家田心投彈多枚、損失調查中、

（中央社廿二日漢口電）外訊、今晨七時、大冶方面發現日機十八架、此間乃放出空襲警報、至七時卅分日機未飛漢、乃解除警報云、

（中央社廿二日株州電）□機十八架、廿二日晨分兩批來襲、一批九架、于十時十四分在董家大方坪投燒夷彈廿三枚、附近民房多被焚燬、死農民九、傷二、另一批于十時廿五分在田楓投彈六十餘枚、常家大屋全部炸燬、死一傷二、車塘灣落彈多枚、毀民房十間、□機肆虐後、于十時廿九分逸去、

滬租界內
兩漢奸昨被刺重傷
巴士公司被刧鉅款萬餘元
刧匪八人分向被佔區逃逸

（路透社廿二日上海電）上海僞鹽務管理局職員劉治安及劉昂福、今日下午乘汽車經過×路在美國婦女俱樂部門外、突被三人攔截、發槍射擊劉治安腹部中一彈、劉昂福面部中一彈、傷勢甚重、已入醫院療治、三槍手已遁去、美陸戰隊追捕不及、其後警察在路旁發見兩手槍及兩襲華衣、料係槍手所遺棄者、

（路透社廿二日上海電）今晨九時前上海巴士公司派職員三名携帶公司款項一萬九千餘元、乘汽車往本市西區欲儲存于該處之中國銀行分行、中途突遇八人拔槍上前攔截之、司機迫得停駛、匪等遂登上車搜掠一萬七千四百五十元、乘間遁去、車上尚有現款二千四百元未被匪發覺、匪去後、該公司之職員等返回公司報告此案、查刧掠地點離租界邊境甚近、匪等向華界方面遁去、

□僞強佔
戰區工廠

（中央社廿二日漢口電）滬訊、僞滬督署社會局前強迫戰區工廠開工未遂、現進壹步要求日軍協助執行、廿一日晨有日兵十餘、闖入浦東榮昌火柴廠、將所有守廠屋之男工十一名驅逐後、即予佔據、刻正籌備開工云、

□向英美
防軍道歉

（路透社廿二日上海電）日軍當局向英軍司令以書面道歉本月十三日英防區內所發生之日人非法事件、同時又向美海軍當局道歉、本月十八日日人所闖之事變、

滬虹橋機場附近
昨晨又起激烈戰事
雙方死傷均重橋樑數座焚燬
滬西傳到密集槍聲迄午未停

（中央社廿二日漢口電）上海外訊、今晨拂曉、中國游擊隊又在虹橋附近與日軍發生激戰、當有橋樑數座被焚毀、其後日援軍大至、游擊隊乃後撤、此次激戰頗烈、雙方死傷均重云、

（中央社廿二日漢口電）滬訊、滬西居民廿二日晨四時許、又爲緊密之槍聲所驚醒、察其來源當在虹橋西南十餘里之處、該處爲滬青公路之要衝、邇來我游擊隊在該處頗爲活躍、廿一日晨突起截擊後、日軍即大事戒備、在各衝要處所構築防禦工事、並派出軍用卡車多輛分頭搜巡、形勢甚爲緊張、又訊、廿一日晨陳家橋方面我游擊隊於完成任務向西撤退時、忽與駐七寶之日軍遭遇、激戰半小時、結果未詳、

（中央社廿二日漢口電）滬訊、今晨八時、虹橋飛機場方面傳來之密集步槍機槍聲、據訊我軍游擊隊多人在該處附近與日軍衝突、自昨日戰爭後該處日軍已增援甚多、由滬開上者約有四百人、滿載武裝日軍之卡車數輛、今晨九時、經英軍防區開赴虹口、戰事詳情及雙方死傷數目均不明、又訊、戰事並非在機場上發生、而係在離公共租界一英里之地區、據在機場附近居留之英僑稱、日軍用卡車運載軍隊與重兵器、昨晚終晚來往疾駛、附近村民當晚多遷離奔往較近租界之區域、亦有奔至英界內躲避者、今晨是否游擊隊向日軍進攻、抑係日軍向我進攻尚未查明、至今晨十一時發電時止、戰事猶未停止、槍聲猶極爲密集、足証戰事頗爲激烈也、據軍事方面觀察、機槍聲可以斷定今晨與戰之人員、當在千人以上、其中日軍約有四百人云、

（中央社廿二日漢口電）滬訊、今晨日發言人否認虹橋方面曾發生戰事、彼雖承認上海方面開槍聲甚密、但稱係日軍演習、彼對于昨晚及今晨大批日軍向滬西移動之事加以承認、外人今日目覩日兵屍身兩具及負傷日兵二人由滬西用汽車東運、并謂日軍積極在滬西設立防禦工事障碍物及鐵絲網等、因日軍大部已調往長江作戰、故下流兵力頗形單薄、現滬杭路一帶我游擊部隊更形活躍、沿太湖一帶之游擊部隊亦積極擾亂日軍後方、故日軍行動頗感威脅云、又日軍部稱、虹口飛機場附近平靜無事、場中蔓草甚多、已無法使用云、

星子□撲犯廬山麓下
玉筋山劇戰中
（最後電訊）
窺瑞昌□犯城子鎮附近高地
香山我軍擊傷六□艦

（中央社廿二日南昌電）由馬當向湖口方面上駛之□艦汽艇木船大小三百餘隻、企圖未成、屏風山螺絲山登陸之□已被擊退、玉筋山□我正激戰中、南潯路正面無戰事、沙河方面□之給養斷絕、蓮花洞□主力似有向星子移動模樣、

（中央社廿二日馬廻嶺電）江南□主力似已東移、星子昨夜至今晚□集中一聯隊、向星子城西北猛犯、我軍浴血力戰、曾爲數小高地爭奪至五六次之多、□死傷過半、仍續增援中、□之目的、在奪取廬山麓下距星子約二華里之玉筋山、該山之高僅次於房山、□圖佔此山、企圖牽制附近諸嶺、故不惜重大代價、企圖侵佔、但鏖戰迄晚、□僅據有該山附近之小山頭、其最高峯仍在我手、至星子以南及以西之東北華嶺方面、本日僅有疏落之槍聲、廿日夜十時左右、即有□一部於星子城東北之馬頭灣、城南之王爺廟、分別強行登陸、同時由土樓鎮南犯之□已進至海會寺以南星子以北、此時星子城內我軍以腹背受□、且城垣凹凸、城中三面臨水、地形上無死守價値、經三度反復肉搏巷戰至今拂曉、乃退守城外高地、刻正與□激戰於城郊、我生力軍已火急趕到、戰況可臻穩定、

（中央社廿二日浮梁電）廿一日下午、有□大型運輸艦四艘、小型二艘、汽艇一艘、經香山下駛、我軍發覺、遂以猛烈炮火描準射擊、□艦亦以機槍向我炮兵陣地回擊、我無損失、結果、□艦六艘均被我擊傷、大型（二一九）號頭部腰部各中一砲、（三零六）號頭部中壹彈、尾部中一彈、（五零四）號中三彈、（五四五）號中壹彈、小型艦（三三）號尾部中一彈、（八四）號尾部中一彈、各艦被我擊中後、均冒烟起火、一時烟霧彌漫、聲震天地、□艦旋卽狼狽逃去、

（中央社廿二日瑞昌電）彭家坡附近江面□艦數艘、向我城子鎮大奎河附近砲擊、我在大奎河以東與□對峙中、大樹下之□增援向西進攻、我軍現堅守城子鎮附近高地、

（中央社浮梁廿二日電）日來□艦一再企圖在鞋山東南之屏風擾亂、並有□兵數百人、曾經強行登陸、經我守軍予以痛擊、已將登陸之□完全肅清、□受重創後、已不敢再犯、屏風無戰事、安靜如常、

（中央社廿二日南昌電）盤據丁家山東卽望夫山、□、用砲向我射擊、丁家山之□約七百餘名、向我右翼馬家灣陣地攻擊、盤據馬鞍山之□亦向我江面陣地攻擊、大樹下方面之□約三百、以砲火掩護、向我朱莊以東陣地進犯、激戰竟日、現在朱莊附近激戰中、

（中央社廿二日南昌電）鄱陽湖流域廿二日戰鬥情形如下㈠湖東方面廿日晨□軍約四百人分向螺絲山、屏風山猶山登陸、後經我痛擊、屏風山之□全被擊退、螺絲山之□正被圍剿中、□在東岸登陸、企圖掩護西岸□軍進犯、並欲防我東西兩岸之夾擊、㈡湖西方面廿日晨□在東岸騷擾、向星子附近駛來□艦三艘、向岸猛烈轟擊、並派飛□輪流沿岸狂炸星子流星沙山等處、我陣地損燬頗多、迄午□施放烟幕、一部在星子縣城登陸、一部在星子南流星山登岸、均經我沿湖警備部隊奮不顧身英勇抗戰、頗有傷亡、□兵葬身湖畔、爲數亦衆、我砲兵並擊傷□艦一艘、惟星子縣城地勢平坦、與湖接連、在□海陸空軍威脅之下、我軍陣地盡燬、至廿日晚、星子遂告淪陷、□并增援共約一聯隊、現正加强工事、防我反攻、廿二日晨□軍在海軍砲火掩護之下、向星子以西玉筋山猛犯、玉筋山東部高山仍在我軍手中、

中宣部昨招待
渝新聞界
汪葉先後訓話

（中央社廿二日重慶電）中央宣傳部於今日午後三時茶會招待本市新聞界、并邀請汪副總裁葉委員出席訓話、計到各報社通訊社記者卌餘人、首由宣傳部長周佛海作簡單說明、後卽由汪葉兩氏先後訓話、詞極懇切、對國際情勢及抗戰期中宣傳方針、均有所指示、汪葉二氏因有要公、於訓話後、隨卽退席、旋周部長致詞、對於新聞界在抗戰期中、應有之責任及目前宣傳方針、闡述與詳細之指示、繼新聞界方面自由發言、對本市新聞業概況、亦有所報告、至五時餘始散會、

中央紀念週
周部長講統一宣傳
積極領導消極防制同時併行

（中央社廿二日重慶電）中央黨部廿二日晨舉行總理紀念週、到中央委員及職員二百餘人、汪副總裁主席、領導行禮如儀、旋由中央宣傳部周部長佛海作報告、畧謂全國言論思想統一於本黨宣傳方針之下、蓋本黨在法律上爲代表人民行使政權之黨、在實際上爲領導抗戰建國之黨、故本黨之宣傳方針、非一黨的、而爲全國的、其他政治集團與社會團體、均應遵循、不容許絲毫歧異、即抗戰建國綱領所容許之言論自由、亦以不違背三民主義及法令爲範圍、今後宣傳部擬一面積極領導與指示、以統一全國之宣傳、一面嚴密注視、如有故意違背、防碍統一者、當以法令糾正及防制之等語、最後復將宣傳部所計劃及已經通行之積極領導與消極防制等具體辦法、扼要說明、

經濟部將商討
實施新商會法

（中央社廿二日重慶電）經濟部爲商討實施新商會法、及工業商業輸出業三同業公會法起見、定於本月廿五日起、在該部開會討論、業由該部分電川、滇、黔、桂、陝、甘諸省遴派代表來渝與議、屆時經濟部主管人員均將出席、

鄂省黨部
執委補行宣誓

（中央社廿二日漢口電）鄂省黨部代理主任委員喻育之及全體執委廿二日晨、補行宣誓并宣讀總裁訓詞、中委朱家驊等均涖場觀禮、

（中央社廿二日長沙電）湘各縣黨部新任書記長四十三人、經一週訓練後、廿二日晨在省黨部宣誓、李主任委員監誓并訓詞、勉以用人公開、消除派系、態度量容詞、李支領導宣誓、全體日內赴任、開展各縣黨務工作、

北平
設立廢鐵公司
專代□方搜集運日

（中央社廿二日漢口電）日方積極搜查廢鐵、現此項運動已波及華北、北平已設立廢鐵公司數家、爲日方收買廢鐵、某公司已有鐵十萬噸、轉運赴日云、

西國民軍政府致英復牒正式公佈

要求無條件獲交戰團體權利　對志願兵撤退計劃拒加接受

（中央社廿一日倫敦電）關於各國志願兵自西班牙撤退一項計劃、西國國民軍政府所提出之復牒、已送達此間、頃由官塲予以公佈、其內容係在原則上接受撤退志願兵之議、幷提議交戰雙方立卽撤退外國志願兵一萬員名、但同時要求立卽以交戰團體全部權利畀予國民軍、既不附以何項條件、亦不加以何項限制、其對於原來計劃所提出之各項主要辦法、大多加以拒絕、實際上等於拒不接受此項計劃、此外國民軍政府幷要求英國外務部以此項復文轉送於不干涉政策調整委員會、

（中央社廿一日倫敦電）西國民軍首領佛朗哥致英之牒文、其內文略稱、國民軍對撤退志願兵計劃書、在原則上表示接受、惟因此情形與前不同、要求西國民軍應有交戰國之權利、苟西不干涉委員會亦能使政府軍方面將志願兵撤退、則國民軍之志願兵亦必撤退、雙方須有適當之保証、使志願兵不再返西作戰、惟國民軍方面應使無條件的讓得交戰國之權利、國民軍認爲在撤退志願兵步驟一點、其所規定雙方撤退之志願兵數目、應完全相等、國民軍贊成在西政府軍所在地之境內設立安全商埠、一在加達納省、一在勸南於省、使運輸食糧之外輪能自由進入該省、對於轟擊之目標、應有明確之規定、俾對第三國之財產人民及西班牙人民之損失、能盡量減少、凡此種種、在國民軍視之、均無法實現也云、

（中央社廿一日倫敦電）關於各國志願兵自西班牙撤退計劃、西國國民軍政府自從復文、對於此項計劃所載各項辦法、拒不加以接受之後、此間政界人士、咸極失望、並謂英國政府原不希望國民軍政府無條件的加以接受、但國民軍政府、茲竟堅決予以拒絕、則亦意料所不及、卽以復文要求立卽承認國民軍爲交戰團體一項而論、英國政府曾經迭次加以拒絕　今茲自難改變態度、今後某某國干涉西國內亂並援助國民軍情事、或當加緊進行、此則爲可慮耳、英國首相張伯倫、外務次官、（卽不干涉政策調整委員會主席）撲萊茅斯勳爵、均定於明日返歸京中、俾就西國國民軍政府復文、加以研究、卽英法兩國政府之間、亦當交換意見、查法國政府、前曾封鎖法西兩國陸地邊境、以襄便利志願兵撤退計劃之實施、今茲國民軍政府、既已拒不接受此項計劃、法國所處地位、自必深感困難矣、

復牒內容分七要點

（中央社廿一日倫敦電）關於各國志願兵自西國撤退一項計劃、西國國民軍政府所提出之覆文、頃由官方予以公布、內容共分七點、大要如下、（一）國民軍政府對於撤退志願兵之提議、在原則上加以贊成、此層業於去年十一月十八日所提出之照會中聲明在案、茲更提議由內戰當事兩方分別撤退志願兵一萬名、但必須紅軍方面（指政府軍）亦採同樣忠實而又合理的辦法、保障所撤退之志願兵不再返歸西班牙境內、暨各國先行承認國民軍爲交戰團體作爲條件、（二）國民軍政府應允在共和政府轄境內劃定安全港兩處、一在加泰隆自治邦、一在東方省、（三）關於飛機轟炸軍事目標之確定與防禦問題、國民軍政府亦願與關係各國通力合作、（四）原來計劃所提關於承認交戰團體之方式、國民軍政府不能加以接受、國民軍政府認爲承認交戰團體一舉、乃將確定無疑之事實予以証實、是故必須以交戰團體全部權利畀予國民軍、而不得附以何項條件、非然者、國民軍政府僅担負義務而不能修望藉炸之報酬、自未便參加協定、（五）關於派遣國際調查團前來西國調查外國志願兵員額一項辦法、國民軍政府決定加以拒絕、緣共和政府方面所屬外國志願兵、或已改入西班牙國籍、或則分散各省、與平民雜居一處、國際調查團勢必無法執行工作也、且國民軍政府認爲苟欲調查志願兵員額、調查團必須准其前往前線工作、但內戰當事雙方在勢不能停止戰爭以待調查團在前綫從容檢點員額、此外原來計劃所提關於外國志願兵之計算方式、亦非國民軍政府所能接受、蓋以按之此項方式、外國志願兵之屬於倫敦不干涉政策調整委員會各委員國國籍者、始在計算之列、果爾、則共和政府方面所屬外國志願兵之應加以撤退者、僅估百分之五十、而國民軍政府方面所屬志願兵、則須全部予以撤退、自非公允之道、因國民軍政府主張內戰當事雙方所屬志願兵、必須不分國籍、全部予以撤退、至以調查團團員人選而論、各國凡與共和政府保有睦誼者、與國民軍政府則否者、其國民若果充任調查團團員、均非國民軍政府所能接受、（六）國民軍政府主張經常維持、並加强推行陸地監察辦法、但反對在西國各港口設置經常監察員、（按原來計劃主張在西國港口六處、設置經常監察員、隨同各輪船出發一項辦法、）卽派定監察員亦非所取、國民軍政府以爲在輪船自各港口啓碇時、加以檢查、於事已足、又况內戰當事雙方若果享有交戰團體權利、自必嚴厲防範　以免對方私運軍火、固不勞調整委員會派員監察也、（七）國民軍政府對於維護西班牙國完全獨立與主權一事抱有決心、凡希圖控制西班牙領土、或其經濟生活者、決非國民軍政府所能容忍、任何人凡敢侵犯吾國本部領土各殖民地與各保護國者、吾人決當隨時加以抵抗、卽至最後一兵一卒亦不放鬆云、

各國對復牒之觀感

英言論界甚爲失意

（路透社廿二日倫敦電）此間言論界對於西國民軍政府之答復書、甚爲失意、各報俱謂西國民軍政府無誠意接納英國所提議之外籍志願兵撤退計劃、倘佛朗哥將軍堅持其反要求條件者、則西國不干涉委員會之地位、誠屬困難、而英意協定亦將根本受影響、不能發生效力、西國問題誠難解決矣　西國民軍政府之態度如此　法國勢將不得不重行開放比里牛斯山之封鎖綫云、

（中央社廿二日倫敦電）新聞紀事報頃評論西班牙國民軍覆英政府關於撤退各國在西志願兵之照會、謂英義協定事實上已等於夭折矣、倫敦泰晤士報之論調雖不如新聞紀事報之堅決、但亦有意義相同之論調、認爲國民軍如此堅持其保留條件、實際上無異于拒英方之提議、英義協定之實施與否、全以全歐對於西班牙問題之解決能否成功爲斷　此間其他各晨報亦多持悲觀論調、國民軍之覆文　業經當局予以公佈、其內容與英方建議大相逕庭、英方建議西班牙內戰、雙方先行撤退鉅額志願兵、其數量應以兩方現有志願兵之數量作正比例、然後由各國承認兩方爲交戰體團、惟國民軍覆文則要求各國應先承認兩方爲交戰團體、然後由兩方撤退同等數量之志願兵、未免先後倒置云、

法認爲有可取之點

（中央社廿一日巴黎電）關於各國志願兵自西國撤退一項計劃、西國國民軍政府提出復文之後、法國負責人士、咸以爲志願兵撤退辦法、雖久而無從立卽付諸實施、但談判途徑並未爲之閉塞、至以國民軍政府要求立卽承認其爲交戰團體一層而論、雖與原來意見要點互相抵觸、但同時主張西國內戰當事雙方各撤退志願兵一萬員名、實與原來計劃所主張應在承認交戰團體之前所撤退之數不謀而合、此外國民軍政府在復文中、再度聲明對於維持西國領土完整之決心、國民軍政府在國際性質文件中發出此種聲明、當以此爲第一次、可爲滿意云、

德義同情復牒要求

（中央社廿一日柏林電）關於各國志願兵自西班牙撤退一項計劃、西國國民軍政府所提出之復文、德國政界人士、咸加以好評、並謂國民軍總司令佛朗哥將軍、竭力使不干涉政策調整委員會務得滿足、其『安協』精神、於此可見、自當承認其爲交戰團體、庶合乎公允之道云、

（中央社廿一日羅馬電）關於各國志願兵自西國撤退一項計劃、西國國民軍政府所提出之復文、頃由義大利國政界人士加以評論、咸認爲國民軍政府業已証明具有誠意、但志願兵撤退問題、未必因而迅速解決、亦係實情、而英義協定之實施期、自亦爲之延緩矣、

（路透社廿一日羅馬電）意外相齊亞諾、昨夜答復英代辦之質問、謂義國現時縱有軍用品輸入西國、亦只係限於義籍之志願兵、倘他國不肯撤退其在西志願兵、則義國亦不能撤退云、

法總理廣播演說決不施行統制外滙

努力增加生產加强佛郎地位　竭力增加稅收冀減削支銷額

（路透社廿一日巴黎電）法總理達拉第今日向全國人民發表廣播演說稱、法政府決不施行統制外滙或壓低佛郎價、希望各界努力增加國外之生產、俾加强佛郎之地位、近有等好戰者、以爲推動戰爭之最好機會、法國當然要擴充軍力、然國家之獨立、亦須賴於經濟組織健全、政府將竭力增加稅收、減削支銷額、以均預算、每週四十小時之作工制度、不宜過於泥守、凡與國防有關之各工廠、每週作工時間、應增至四十八小時云、

（路透社廿二日倫敦電）法總理達拉第、昨夜發表廣播演講後、一般人對於法國之金融時局、已大爲安心、倫敦金融交易所、今晨開盤時、佛郎現貨交易、升至每鎊值一百七十八零三一佛郎、但據今日巴黎消息、法內閣有兩部長辭職、故金融市場內佛郎成交尙少云、

法內閣兩部長辭職

（路透社廿二日巴黎電）法內閣勞工部長拉蔑地亞、工務部長佛羅薩、均已辭職、彼兩人俱屬於獨立社會黨者、法總理將以德門斯繼任公務部長云、

紐約僑胞歡迎我靑年代表團

●華盛頓條約應加擴展●

（中央社廿一日紐約電）出席世界靑年大會之中國代表團代表人員稱、日本之實力至一九三五年已達其最高峯、今日此種時期已過、中國爲太平洋之主要原素、華盛頓條約應加擴伸、卽該條約內亦應顧及經濟、政治問題也、旅居紐約之中國僑胞、定今日演放烟火、並歡迎各代表云、

法空參長感激德招待

（中央社廿二日柏林電）法空軍部參謀總長維萊明發表談話、謂對希特勒此次予彼之招待、極爲感激云、

艾沙等將訪問近東諸國

藉資聯絡而敦睦誼

（中央社廿二日漢口電）中國國聯同志會派艾沙、馬顏良前往印度、沙斯、阿富汗、伊朗、伊拉克、阿剌伯、土耳其、埃及等近東諸國訪問、藉資聯絡、而敦睦誼、艾馬日內赴港候輪出國云、

匈攝政等赴德聲中　匈國社黨員有異動

企圖擾亂治安被警探逮捕多名　官方對該黨員之活動表示憂慮

（中央社廿二日匈京電）匈警探昨日逮捕匈國社黨員三九六人、謂於昨日匈民衆舉行宗教儀禮時、彼等混雜參加羣衆中、企圖擾亂治安、警方對被捕中九十六人拘禁尤嚴、彼等幾毫無自由、亦不准常用電話、昨晚有身着綠色襯衫之國社黨員數百人、持國社黨標語、在市街上遊行示威、官方對匈國社黨員之活動表示憂慮、因彼等適在匈政府要人訪德時活動也、據訊國社黨員企圖明日舉行大規模之示威遊行、因是日黨魁斯察拉斯克將向匈最高法院投訴、請政府取銷處其徒刑云、

匈攝政一行昨抵維也納

（中央社廿二日維也納電）匈牙利攝政霍爾第匈總理殷勒特外長加尼亞等一行、定今日赴德西北部參加德第三艘萬噸巡洋艦命名典禮、屆時將由霍爾第夫人主持典禮、昨晚匈攝政抵維也納時、與總督般嘉德親往迎接、德黑衫隊分列月台、希特勒靑年團一百人手持德旗高呼歡迎云、

維也納法院將開審政治犯

●舒士格尼亦在被審列●

（路透社廿一日柏林電）據官方宣稱、維也納最高法院、將開庭審訊各政治犯之違法活動、前總理舒士格尼將在被提堂審訊之列云、

于斌將在昆明設立辦事處

●並將益世報移滇復刊●

（中央社廿二日重慶電）于主教原定廿二日晨飛蓉、臨時因事展緩、聞于至蓉後、僅勾留四五日、卽赴昆明、將在昆明設南京區主教辦事處並將天津益世報移滇復刊、提高邊省文化、

蘇日談判邊界劃分問題　雙方意見距離尙遠

日抗議蘇飛機三次越入滿邊　蘇機七架飛鮮（滿）邊境偵察

（中央社廿二日漢口電）據日方消息、日駐俄大使重光葵對張鼓峯事件、仍在與蘇外交人民委員長李維諾夫繼續交換意見中、但尙無具體決定、目前所商談者爲組織劃界委員會問題、至於委員人選及蘇方要求加入中立委員等問題、尙未商妥云、

（路透社廿二日東京電）日大使重光向蘇外長李維諾夫提出抗議稱、本月廿日蘇飛機三次越入滿州邊境、又據日外務省報告謂、關於蘇日（滿）邊界委員會之組織問題、現尙在進行談判中、雙方意見　未能接近云、

（中央社東京廿二日電）朝鮮京城警察當局頃發表公報、謂今晨有蘇聯轟炸機七架、侵入鮮「滿」邊境、在圖們江口南岸鮮「滿」邊境各村落偵察一週、蘇機飛度極低、約在一千咪左右云、

日秘密以準備金存英美

作爲購辦軍用品之費用

（中央社廿一日漢口電）據塔斯社紐約廿二日電、日去年秘密以準備金貯存英美、作爲購辦軍用品費用、現日本此準備金幾已告竭、據美褸誌新聞評論載、自去年三月至今年三月、日運至紐約現金價值四千八百六十萬英鎊、過去五月繼續運來者達二千一百四十萬英鎊、日閣議上月復核准於五千二百萬英鎊之可能準備金中、再輸出二千萬英鎊價值之現金、上週運抵紐約者、另有一百廿萬英鎊現金云、

宋委員慶齡談　粵民充滿抗戰精神

齊起動員禦侮本人異常快慰

（廿二日廣州訊）宋慶齡女士昨對本社記者發表談話稱、余別離廣州已十二年、余今再到廣州、亟欲觀察廣州人民對於殘酷的日空軍之抵抗精神、廣東人民能齊起動員禦侮、乃爲中國之眞正力量、此則令余最快慰者、日本此次對華作戰、純粹係侵畧性質、故其侵略之對象、不分何爲軍事區、何爲平民區、何爲砲壘、何爲無抵抗城市、故中國祇有全民抵抗、方能獲最後之勝利、無分男女老幼、祇要參加抵抗、祇有如此抵抗、方能保証勝利、中國自抗戰以來、已歷一年餘、彼尙有一部分官吏未明此旨、彼等仍依賴歐美諸國之援助、當國際形勢不利於我之時、例如德國承認僞滿、英國與日本商訂上海關稅協定等、彼等則以爲甚失望、又當日英兩國發生爭執、或日本向蘇俄挑戰之時、彼等則又表示樂觀、其實彼等持此態度、卽表示不信賴中國人民有抵抗力之謂、誠然、各條約國有助中國之義務、且吾人有權要求其援助、吾人已遵守條約義務、吾人望他國亦遵守條約義務、然中國幷非僅賴他國之援助、而可以抗戰也、現在又有許多人民受軍事訓練、廣東已有許多軍隊赴前綫、語至此、記者問、女士對于美國之觀感如何、女士答稱、美國人民同情於中國、余所深知、但日軍在前方所用之砲彈及其飛機所用之炸彈、多係美國之廢鐵製成者、其飛機飛來中國、則賴美國供給之汽油、甚至其引擎及車翼、亦係製自美國者、今日日本軍侵華、明日則將見日空軍侵菲律濱、或有日軍艦迫近夏威夷、其間諜總已在美國西海岸被發覺矣、美政府今建立較强大之海軍、可見美政府非不知日本威脅西半球之嚴重性、然日本能造成此地位、係靠美國之供給鋼鐵與燃料者、美國施行中立法、結果如此、目的究何在歟、

□機廿餘架昨分批在粵路肆虐

在源潭銀盞坳等處投彈　傳有一架□機被我擊落

（本報廿二日廣州電話）今（廿二）晨八時四十分、□機首批兩架、二批七架、三批一架、由中山方面起飛、首飛寶太公路蕭邊投彈、次在源潭投八彈、再次在清遠投五彈、毀民房多間、十時三十分、飛銀盞坳投六彈、傳□機有一架在銀盞坳被我高射砲隊擊落、十時卅分、過廣州西北、折而出海、十一時廿分、第二次來襲、首批八架、二批三架、三批五架相繼仍由中山方面飛出、十二時十五分首批□機過黃埔、十二時廿分二批與首批在市橋會合、向粵路進襲、十二時廿五分、首批抵淸遠、二三兩批抵琶江軍田各地肆虐云、

澳門僑商慷慨購粵債

●總計已達十一萬餘元●

（中央社廿二日廣州電）粵債會澳門分會十八日成立、卽席由主委畢侶儉購五萬元、委員姚鈞石二萬元、畢明卓猗超高可寧各一萬元、其他五千一千不等、總計已達十一萬餘元、開全省紀錄、省府將分別予以嘉獎、

商女亦知亡國恨　盡將纏頭貢獻國家

守財虜對此能毋汗顏

在全港僑胞救國運動如火如荼當中、中區全體歌女、愛國不敢後人、昨日亦發起全體捐款、彼等雖爲不良社會下之不幸者、過着非人生活、然彼等愛國熱忱、並不在一般僑胞之後也、

昨午開會　全體熱烈表示

中區歌賦堂結志堂巴甸堂全九如堂鴨巴甸堂全體歌女、以際茲國家民族生死關頭之際、每一國民均應負起救國責任、彼等亦應盡個人力量報效國家、特由熱心者數人發起舉行捐輸救國運動、全體熱烈贊同、昨日下午二時在某處開籌備會議、討論進行、各堂各號均派代表赴會、計到會者百餘人、情况非常熱烈、彼雖未能依正式會議程序進行、然各代表所提出意見、頗皆慷慨熱烈之、全塲空氣振奮、會議經過、印象非常良佳、臨時主席蘇慧霜姑娘、爲發起此次救國運動最力之人、

喚起民衆　主席慷慨陳詞

彼於開會之際、向衆演說、激昂慷慨、感人至深、其演詞曰、列位熱心救國的中華民族的親愛同胞、今日各位熱烈參加會、相信各位對于今日會之意義、當然明白矣、各位該應知道我大中華民國今日所處境地如何危急、如何艱險、事實上已到生死存亡最後關頭、口人處心積慮、圖謀侵佔我國、遠在數十年前、自九一八開始以武力進攻、去年『七七』事發口人野心經已暴露無遺、一年以來、口人傾其全力進攻、佔我華北、奪我京滬、今復有武漢之圖、而對我後方民衆則施慘無人道之轟炸、可憐後方同胞、無辜遭害、斷肢零骸、哀鴻遍地、繁華市區、莫不變爲瓦礫之塲、凡是中華民族之人、對此無辜受害同胞、均應加以同情、

每一國民　均應負起責任

吾等僥倖安居香港、不聞炮聲、不見槍影、安居樂業、國內民衆、終日彷徨于口機炸彈之下、實有天淵之別、然而吾人要知亡齒寒、同是中國國民、或則沙塲效死、或則無辜被炸、吾等則居尊處優、對此救國責任、豈能袖手以旁觀、觀乎友邦人士、對我國此次神聖自衛抗戰、表示同情、亦予我實際援助、則吾等國民更應如何努力耶、目下各地僑胞捐助祖國、非常熱烈、香港不乏富豪、竟未見其盡力捐輸、是誠絕大恥辱、現目全港下級僑胞均已熱烈發動、吾等亟應乘時急起直追、在座列位、愛國熱誠過人、相信亦能各盡愛國職責、踴躍捐輸、國家幸甚、民族幸甚、謹祝抗戰最後勝利、中國萬萬歲、

全體捐輸　今晚全部收入

主席演說既完、全體鼓掌、掌聲大起、情緒熱烈、在座無不感奮、各代表先後又復發表意見、最後討論捐輸辦法、決定除由各人自由捐款外、由九如堂歌賦堂結志堂鴨巴甸堂全體歌女、一律將今晚（廿三）全部收入移作捐款、由會分發錢罐與各號、無論人客發給多少、自行投入罐內、然後點收時彙集由會投入總銀箱內、核其數目、以四堂名義呈獻于中央政府、若輩具此愛國熱誠、相信定能獲得各界諸君之贊助云、

星洲救國團體停辦失地貨

港商人對此亦有解釋

自國難發生以來、星洲各地僑胞、提倡國貨運動、甚爲熱烈、當地各界僑胞各行商人、均有成立團體、推進此項運動、而當地僑胞對於貨品選擇、亦有深切之認識、開始以來、此種國貨運動、頗收成效、星洲救國團體、特發出通告、分寄本港各潮汕石叻庄、該通告大致謂東北出產之大豆花生、並非此間僑胞所樂於採用、請停止採辦、今後並改變辦貨目標、此項通告、本港各潮州石叻多已收到、各商人等認爲星洲方面僑胞此種國貨運動、爲一種愛國之表示、甚表同情、惟以彼等在營業方面、停辦東北大豆者亦有相當困難、故對此問題、曾經加以考慮、日昨該潮商等爲此、特聯合開會磋商、結果去函某商會請轉函星洲我國總領事、及中華總商會、解釋各種困難、其所持理由、大致爲下列各點、（一）政府當局對于失地貨品、祇有徵抽特稅、並未禁絕、（二）失地不過係暫時性質、並未永遠爲口人管治、失地民衆仍爲我國同胞、（三）口人所佔我土地、不過爲若干據點及交通綫、大多數農村、仍爲我國游擊隊統治、當地民衆之給養、俱賴此種生產維持、若予停辦、則失地同胞生計不免受其影響云、

華商會緊急通告　結束籌賑事宜

香港華商總會昨晚深夜發出緊急通告、原文如下、逕啓者今晚奉警察司緊急通令開、「在本月四日、香港華商總會爲果菜小販等討取人情舉行籌賑、現該人情應在停止之列、查在最近數日間、一般籌賑之徒發生好多不良的印像、有好多違背港例的行爲、現限各籌賑者由卽晚起、將所有賑款銀箱及各種標語與種種籌款的事情、一概結束、不准打鼓及各種樂器與有政治意味的文字、及圖畫招紙傳單、提携標語、並不得有違背法律及擾亂治安的行爲、否則定必從嚴拘罰、等因奉此、除另行印發通告外、相應登報通告、尙希籌賑者剋卽結束籌賑事項、將賑款清交、免干法紀、以致被罰爲要」云、

僑胞直接獻金已超五萬元

（八一三）港僑獻金運動、經告結束、據昨日中國銀行公報、過去一週間、代收各華僑直接匯獻政府之數目、達五萬餘元云、

捐助慰勞會題名

●豬肉行捐港幣二百●

●二天堂助藥五千瓶●

廣東各界慰勞前綫將士委員會、爲慰勞前綫將士計、特託報界公社各報館代收品金、俾便彙集携同出發、查昨日有豬肉猪欄行及守義堂東西全體籌賑會捐贈港幣二百元、又二天堂主人捐贈二天膏五千瓶、以上兩款經由報界公社報告矣、

汕市面安靖如恆

汕頭來客談

湖北輪於昨晨由汕抵港、據旅客談、汕市安靖如恆、防務鞏固、霍亂疫症之流行已告減少、當局仍在努力防範中、不久當可撲滅云、

防空警報昨試放

本港防空當局、近由英運到電力新式警報機、以增强本港防空力量、定今日（星期三）舉行演習、該機裝置於中消防總局、昨晨十一時廿分、提前放試、該機以電力管制、試放時、音浪異常宏大、嗚嗚之聲、響徹遐邇、上及中區各地、均能聆悉、成績異常優美、

結束獻金討論會

●華商總會今召開●

華商總會爲結束『八一三』獻金運動事、定今日下午二時召集同人大會、討論所收各界獻金呈辦法、同時華商總會本身之獻金數目亦一併提交公決、

今日開聯席會議

●各界濟難聯會●

香港各界救濟華南難民聯席會第十一次聯席會會議、定今日下午三時半、假座華商總會四樓圖書館舉行、該會常務理事會昨提前整理各方提案、提交今日大會討論、

颶風動向

據天文臺昨晨十時發出佈告稱、北緯綫二十二度、東經綫一二一度之間、發生颶風、位置係在臺灣南部附近海面、似向西推進、若使風勢不變更、則將吹襲香港汕頭間之中國海岸本港或受威脅云、

風雲

五十七刊

每日閒話　偉哉小販義賣籌賑　冷觀

日來本港小販義賣籌賑運動風起雲湧，如火如荼，計已結束者有果菜販及鮮魚行等，追蹤而起的有報販及花販等，他們的愛國熱忱，眞令無論何人肅然起敬。

本港自八一三實行獻金運動以來，據說所得總數不過二三十萬元之數，離預料之數日甚遠。且聞這二三十萬圓數目之中，又幾乎全係小資產階級及無產階級的血汗貢獻，至於一班所謂「高等華人」的有產階級，慷慨解囊的抑徵乎其徵。

中國是不是祇屬於窮人而與富人毫不相關的？猶太人的榜樣可鑒，有錢的不要醉生夢死吧！

妙喻新鈔　契夫

（一）無止境的河流

中國的無窮盡的人力的儲藏，正在動員着，新的旅，新的師和軍，正在組成着，並且送到前線去。好像『一條無止境的河流』一樣。

——錄自柏弗洛夫之『中國抗戰一年的總結』——

（二）歐陸大熊

張鼓峯事件，果會引起大規模的日蘇戰爭嗎？現在不必預說。誰勝誰敗，也不必說。不過蘇聯既有這些作戰的工具，那麼日本無論攻守，都有相當的困難。我深信這橫臥歐亞大陸間的『大熊』，其威勢是能夠懾服一般侵略國家的。

——錄自八月四日『大美晚報』第八版——

（三）田鷄與巨牛

蘇聯共產黨青年聯合會秘書長戈薩里夫，針對日本所說的一段話：「我人之邊境，若一旦有警，請即先遣我人作打擊□人之前鋒！同志們，君等對於重光對李維諾夫之所言，想必熟讀之矣。重光竟欲一『田鷄』之狂鳴，以嚇退一『巨牛』矣。……」

——七月廿四日『美聯社莫斯科電』——

（四）盲目玩火

「吾人實難相信日本在目前業已陷入中國泥淖之際，竟因願再與蘇聯開戰。因此，此次事件祗有二個可能的解釋：苟非日軍紀律敗壞，即關東軍與東京政府間抱錯誤的妄想，以爲可以挑起局部衝突，而不致招大規模戰爭，從而提高日本之威信，則與日本苟眞如此，無異『盲目玩火』……」

——莫斯科『新聞論壇』——

年齡與事業

十九世紀英國探險家史坦利（Heenry Sa l-y）於卅歲時在菲洲訪得傳教士李維斯東（Livi gsto e），轟動歐美。

意大利首相墨索里尼於三十九歲時得掌大權。

轉載一九三七年八月英國：Lilliput 雜誌

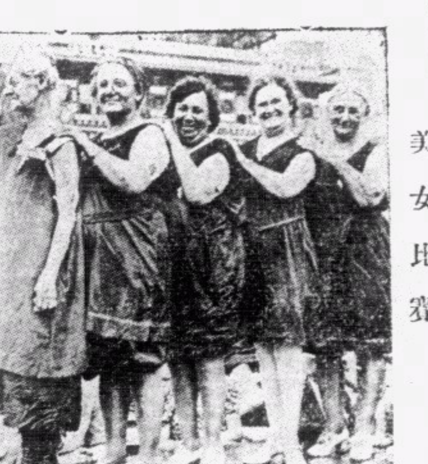

美女比賽

時人名言

馬占山說：「有生之年，抗戰之日。」

黃廣慶說：「以身許國，早置生死於度外，不須預立遺囑，而且我已下大決心，將□人一減一殲，故□人應預先立遺囑，始可來向我侵略」。

徐煥昇說：「文官不貪錢，武將不怕死，飛行人員要不怕死，又不貪錢」。

石友三說：「不做漢奸的人，不知道做漢奸的苦；做了漢奸，王八蛋再做他媽的！」

鐵軍軼聞（五）　仲文

流彈無情似有情

三次北伐時，滕縣一役，鐵軍與敵命軍一敗塗地，不料所遇者竟爲有名之鐵軍，激戰，至爲猛烈。十二師有書記某，亦被流彈掠及。此一顆無情子彈，飛奔而至，既從某之脅後穿過脅前，即溜入外衣之上部小衣袋內，靜臥其中，而某竟未受傷。此役敵軍爲張宗昌部主力數萬人，張並親臨前線指揮，欲使革軍，終至全綫潰敗，張宗昌棄甲曳兵而逃。然鐵軍在此役犧牲亦鉅。流彈無情似有情，某書記之不死，亦徼倖矣。

打麻將竟被死刑

鐵軍軍中賭禁甚嚴，雖賭麻將亦處死刑。查馬屯黃德，即犯此而被鎗決者。黃服務鐵軍多年，膽略過人，功績亦不少，花縣之役，曾於槍林彈雨，飛騎救旅長歐震，其最著者。然以軍法如山，卒不能以功贖罪，其禁令之森嚴如此。

國畫　趙少昂

戰時詩抄（四）　王陸一

浪淘沙　客心江漢悲未央，京國昔遊悠悠悽矣

讒諂出中樞，開國規模。萬方曾此望晨趨。元老憂勤商略地，高閣寔徐。行柳覆民居，宛宛春渠。丁家橋近後湖西。不是漢唐鈞黨舊，大業皇初。

中央黨部，位於丁家橋，其西爲政治會議議場；垂柳自衙，疏花滿水，東邊則中央執行委員會會議廳也，巍嚴肅，禮樂征伐之所從出焉。（未完）

體育

今日潮汐

漲　上午六時五十分　下午八時五十分

退　上午零時零八分　下午二時十六分

港澳小型球界合辦　港澳埠際小型球義賽　在澳賽四場日期將可決定

香港小型足球協進會，鑒於遍地哀鴻，亟待救濟，爲盡小型足球界所應有之責任，故特選派代表往澳與各方接洽合辦港澳埠際義賽，極得當地人士及小型球界熱烈歡迎與贊助，即於昨日在澳假怒吼體育社召開小型足球界會議討論港澳埠際小型足球義賽事宜，首由鮑志端氏佈告此行任命，當席舉出澳方小型足球界領袖南方體育會會長劉庭揚、何佐勝，華南體育會主席鄭樹芬，怒吼社社長蕭秉炎氏等爲澳方大會負責人，並將是次比賽所收入門劵悉充賑濟難民，概不動支票欵，港隊往返澳門之食宿旅費均由港方自行支理，即在澳方所應支費用亦由各該會隊自行負担，所得善欵撥入慈善機關以救災民，并定九月上旬爲比賽日期，第一日港隊首對華南體育會隊，第二日對葡軍聯隊、第三日對西文聯隊，第四日港澳作正式埠際賽，結果甚爲完滿，直至子夜十二時許始散會，至港隊赴澳比賽日期明日當可宣佈也、

小型球友誼賽

新青小型足球隊、定今廿三日正式成立、屆時爲增加慶祝起見、該球隊特約廣州來港參加義賽之勁旅、五羊小型足球隊作友誼小足球表演賽、地點在海軍球場、時間下午六時正△廣州五羊隊

黃庭杜　　黎頌衡

鄭　斌　　黃仲紅

劉　梁　△　梁　林

伍灤雲　劉德煥　湯德銘　梁偉雄　譚樹根　新青隊　蔡潤祺　梁志雄　陸仕漢　林啓康　林啓星

譚沛祥　林藻儕　黎頌賢　黎榮基　簡悅輝　黎頌德　黎芬琦　簡國基　黃仲明　王秀南

△廣州聯英小足球留港隊、茲承健光小型球隊之約、於本星期二日下午五時三刻在修頓球場作友誼比賽、該隊球員陣勢如左、

周　黃

瓊　芝　國　賢

蔡　何

建　藩　兆　誠

梁　周　張

北　添　佐　芝　百　基

何　黃　溫

鴻　振　其

祥　華　慶

△昨日下午六時正、

工務局『工餘』小型球隊對『健光』小型球隊於修頓球場，結果以零對零戰和、雙方人馬如下：

△工餘隊

張　　　　吳

永康　　　浩漢

曾永華△梁保漢

戚　李健文　蕭

華　　光廣

興　桂隊南　興

伍任何　林林朱

定保秋　楚國錦

強山榮　良良連

本週末足球籌賑賽　東方會戰蘇軍　下午四時半在香港會球場　收入所得撥婦女慰勞會　慧

足球賽開賽期近、各華會多已招羅人材、冀增實力、連日綠茵場上、各健兒之鋒芒已露、四華會中之東方會本季得孫鐵腿來歸、振臂一呼、而滬方健兒逐絡繹投於旗下、實力強橫、存問鼎之心、該會近以籌欵賑難、風起雲湧、爲示不後人起見、乃決定八月廿七日（即本星期六）下午四時半、與士葛蘇軍作籌賑賽於香港會球場、士葛隊爲去屆陸軍足球勁旅、其技術早已爲球迷所共賞、是場戰事當有可觀、門劵徵收婦由女慰勞會派員到場主理、至於門劵價目、盡量廉收、本屆足球正式開賽之期、爲九月下旬、是戰爲本屆各球賽之前奏、球迷之欲觀測東方會之新陣容及英勁旅之實力者、當不可錯過此良機、且事屬賑濟、一舉兩得、屆時球迷當能踴躍蒞場共襄善舉也、

華人會不提上訴

南華會對華人會甲之一幕水球賽、南華以一比零勝華人甲而榮膺錦標、當時馮國華謂將進行上訴、惟據確息、華人會對此幕比賽已不再進行上訴矣、

練球別紀　成

周賢言抵港老本擬今天赴長沙、旋以事阻、改期北行、起周昨偕球怪到加山看南華球員練球、對後芝的稱讚不置、他說往年離滬赴美就讀、抵請加高、芝埠的職業足球界慕他約英名、遨因他出席職業賽、每月酬報二百美金、老周表求學心切、沒有應允、留美數年、祇曾代表中國學生足球隊出席國際學生足球賽、對手是國際聯隊、成績七比零、給中國隊打得片甲不留、加山南華球員試脚頭、到場練習的有神腿、球怪、天生、均幹、兆恒、國威、廣森、滿榮、德讚、榮安、爪哇泗水中華隊的後衛玉美、亦是到場練習、這位南洋土產、踢來的脚頭清脆、到一位英才、南洋甲乙丙組、最近得到黎國劍、何佐勝、朱錦成、鄭碧金、譚振驊簽字効力、東方會昨天練球、職員施華、施普惠、張民權等親自到場、孫鐵路率領健將廿餘名在綠茵場上、檢閱、塵滾滾、練至日落西山才收場、氣冲冲、

足球登龍捷徑（九）　球場舊侶譯

（五）截球法（亦曰殺球）

凡欲成一良好之足球員者、萬不能不熟習截殺球之法、截殺云者、即將來球之勢止截、而使轉受一己之管束是也、截球之法至多、有妙不可階而非筆墨所可形容者、此蓋由歷練中悟出而非少習而能之事、故非有相當老練之球員、實不宜草率從事、否則必如東施效顰、徒見弄巧反拙、貽誤大局而已、苟欲於此中求進步、實宜多看名手對賽、擇一己最愛之動作歸而運用一己之悟性以倣效之、更熟而習之、當可有成、此則不獨截殺法爲然、即其他之一切舉動亦莫不如是、球員能多看他人賽球、則獲益必多、他山之石、可以攻玉、斯言信也、

然則截球之法實盡皆不足以形諸筆墨矣乎、是又不盡然、如茲篇所述之三種截殺法、實爲初練足球者所宜熟習、若不先習此作入門初階、則其他較爲難能之截球法當更難望其有學成之可能矣、讀者應知之、下述之截球方法、蓋均指截殺自高下墜之來球而言、若自地滾至者、即數歲童子、亦舉足而能截殺其去勢、實無技術之可言、茲不具論也、（未完）

雙打乒乓賽　一日開始

乒乓球賽、自最後勝利盃結束後、雙打乒乓賽、亦將於下月一日開始、查參加男子組雙打者共十一對、男女混合雙打組則共有八對參加、此十九對健兒、有曾亭盛譽之宿將、有後起之英才、其技術皆爲乒乓球迷熟知、下月一日兩組開賽時、當能引起球迷之注意也、兩組健兒題名錄下、（中庸）

△男子雙打組

雷錫璋與譚洪鈞
蕭紹球與蕭紹能
黃業成與鍾作庸
伊景光與劉英池
陳朝惠與馮載爲
劉國柱與李達雄
方耀棠與周炳江
梁永昌與莫敦湘
梁逸凡與梁錦榮
陳樹芬與鄒國範

△混合雙打組

朱繼枝與楊潤濱
蕭紹能與盧瑞屏
葉佩枝與梁永昌
李達雄與石寶蓮
伊景光與汪蕙嫻
鍾作庸與盧昭儀
陳朝惠與伍麗蓮
鄭沛與莫煥瓊

廣州培道女子中學招生

學額：高初中暨小學各年級新生及借讀生
報名地點：九龍旺角廣華街本校
考試日期：八月二十六日上午九時
校址：九龍旺角廣華街
電話：五一二二三
取閱章程：本校或函索附郵票弍分卽寄
校長　溫耀斌

統辦各國名廠唱機嘜　各名伶唱片唱針
特聘美國機師　精修各種唱機配件

欲配準確美麗眼鏡請到
其樂眼鏡行
大道中五十三號

徵書記
某著作家擬聘書記一名、報酬從豐、應徵者請書明履歷及鈔寫古文一段、交本報轉林風清收、合則函議、

養中女子中學小學招生
班級：高中，初中，小學，幼稚園各級新生，借讀，轉學生
入學試期：玖月弍日上午十時　開學日期：玖月三日
校址：堅道卅八號至四二號　電話：二三七七四號
暑期補習班：七月廿日開課

太古洋行船期廣告

江蘇　八月廿三號下午六點開　汕頭上海
重慶　八月廿四號正午開行　廈門泉州上海
太原　八月廿四號正午開行　海口北海海防
貴陽　八月廿四號下午四點開　汕頭暹羅

貴客附貨請到本行或三號太古分局電話弍零零零輔道中壹號
貴客搭船定位請到德輔道中壹號白紫號南泰恒記零式伍
華人總經理莫慶鏘、分局司理莫葵慶　謹啓

渣甸輪船公司

啓者本公司茲有堅固快捷輪船期
源生　八月二十號往星架坡庇能古打　上午九點開
吉生　八月廿一號往神戶大阪　下午四點開
永生　八月廿一號往汕頭上海烟台天津　下午四點開
日陞　新船八月廿四號往汕頭上海烟台天津　下午四點開
貴客到購客票及定位請移玉本公司
凡千諸客往上海代理茂生記五十號
日貨往汕頭各港輪船接駁長江各埠
移玉外埠均有本公司接洽
電話二壹叁零五
渣甸公司啓

大華影戲院

即日雙料娛樂
美高梅三百萬金圓大名片
大地
電影皇帝保羅茂尼　電影皇后露絲蓮娜合演
賽珍珠原著改編
特別廉價公映

片長十四大本注意特別時間
下期換映美高梅哀艷大名片　恩怨夫妻　羅馬絲拉主演

新世界戲院

即日全港首次放映
南洋公司愈動愈悲悲居後家社會悲劇　加人慘來上庭
琵琶行
梁雪霏、胡蝶麗、黃楚山、黃壽年、劉克宣、何大傻、檸檬、劉桂康、駱惠影　主演

民間一故事，名叫琵琶行，內有賢孝婦，名叫趙五娘，丈夫爲求學，起程離家鄉，繁榮大學裏，結識牛女郎，數月無雨落，家鄉鬧飢荒，樹皮當飯食，草根當米糧，家姑和老父，不久又身亡，可憐孝賢女，眼淚流汪汪，手抱琵琶兒，沿街將歌唱，滿肚傷心事，越講越淒涼，無意巧相逢，撞見牛女郎，欲知點結局，睇過包歎暢，

下期放映　金山公司香艷奇情粵語悲劇　姊妹爭夫　鄺山笑、蘇州麗、盧敦　主演

九如坊戲院

即映南洋公司社會家庭倫理悲劇
六月飛霜
梁雪霏、廖夢覺、黃楚山、梁淑卿、黃壽年、何大傻　合演
江福慶　編導

黃府吃壽麵，歡天與喜地，半夜小偷顧，殺一人胆包天，鄒衍去斬柴，奉養妻與母，一个黃金牌，巧逢在山邊，人贓既並獲，冤屈打成招，鐵定罪處死，妻母哭斷魂，生祭丈夫前，午時要行刑，飛霜降從天，賢妻守貞節，行乞養親姑，慕名趨庭聘，婆婆逼改嫁，灑淚上花轎，洞房花燭夜，問津不許前，回家遇故夫，嚇得心驚跳，兩夫爭一妻，法官不安眠，請看點局知，

下期放映　四子從軍　吳楚帆、白燕、石友宇、杜宇　主演

光明影戲院

即日首次半價華南六大公司攝製
最後關頭
華南全體伶員、譚蘭卿、馬師曾、薛覺先、林坤山、吳楚帆、林妹妹、唐雪卿、明星太、不能盡錄、港先生何甘棠加串
提前時間　△日場▽兩點半　△夜場▽七點半　九點半
票稅連稅超等一毫半後座一毫中座八仙前座五仙

下期首次半價
西線歸來
新環球公司出品全部偉大戰事巨片　青年生角・會京及伞察格林維路主演

不日獨家放映
玉葵寶扇
中南光榮公司出品花心蘿蔔大結局片內戲中戲彩色片
新馬師曾、韋劍芳　主演